

Aktuell info i Farsta lokalpolisområde för perioden: **maj 2017**

Inbrott och inbrottsförsök i bostad (ej fritidshus/kolonistuga)
Totalt: 15st (17st 2016)

Bandhagen	0	Gubbängen	1	Rågsved	1
Fagersjö	0	Hagsätra	2	Sköndal	3
Farsta	2	Högdalen	1	Svedmyra	0
Farsta Strand	0	Hökarängen	2	Talkrogen	1
Farstanäset	0	Larsboda	1	Örby	1

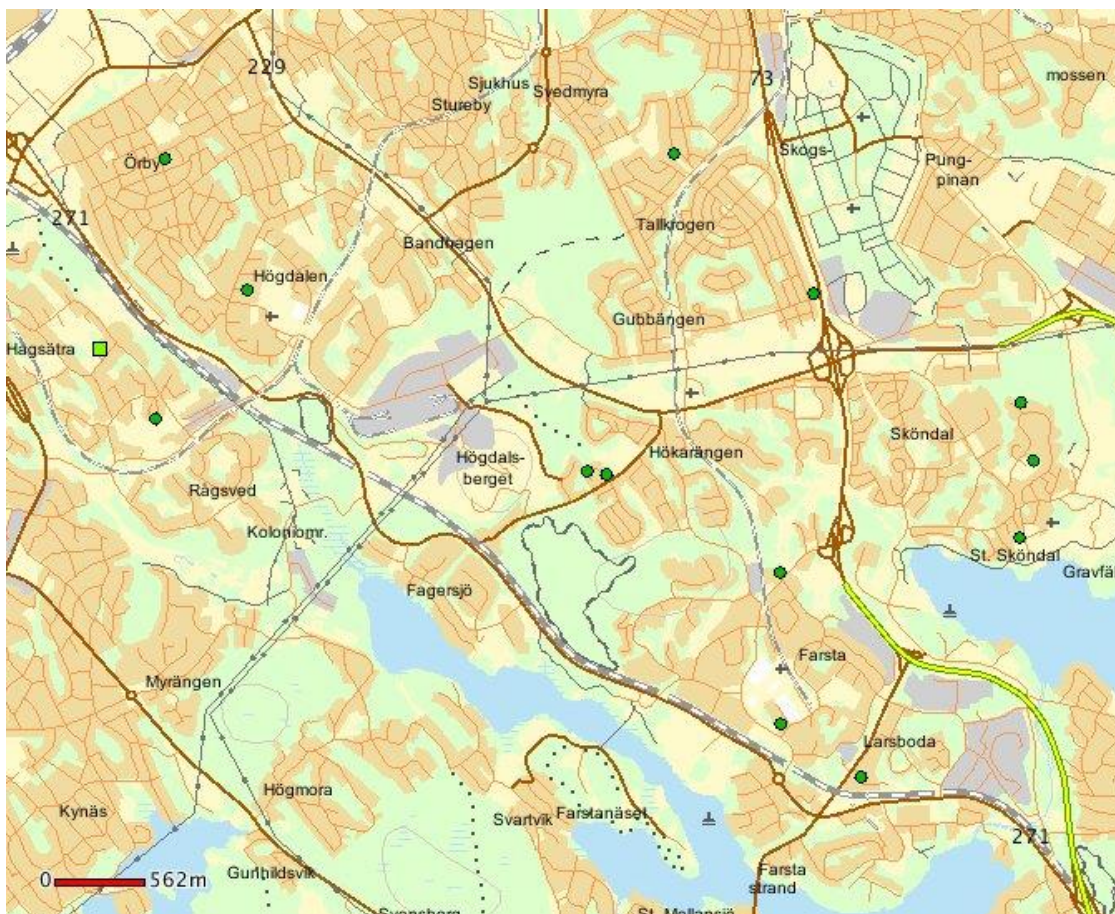

(Markeringarna på kartan överensstämmer inte alltid med antalet anmälningar pga. olika anledningar, t.ex. felkodning av anmälan, dubbelanmälan eller ej fullständig adress).

Av anmälningarna under maj månad var:

Inbrott i villa/radhus

Fullbordade: 4 st
Försök: 0 st

Inbrott i lägenhet

Fullbordade: 7 st
Försök: 4 st

(Inbrott i fritidshus/kolonistuga)

Fullbordade: 0 st
Försök: 0 st

Hej alla grannsamverkare i lokalpolisområde Farsta!

I maj månad anmäldes 15st inbrott eller försök till inbrott i bostad i lokalpolisområde Farsta, att jämföra med 17st föregående år (maj-16).

Var?

Flest inbrott eller försök anmäldes i Sköndal (3st), följt av Farsta (2st), Hagsätra (2st) och Hökarängen (2st).

När?

Åtta (8) inbrott eller försök har skett under dagtid och tre (3) inbrott eller försök under kvällen/natten. Vid fyra (4) inbrott har målsägande varit hemifrån mer än ett dygn, varför det är oklart vilken tid inbrottet skett.

Hur?

Vid fyra (4) inbrott i lägenhet har lägenhetsdörren brutits upp. Vid två (2) tillfällen har man försökt ta sig in i lägenheten genom att bryta bort brevinkastet. Vid ett (1) tillfälle har man brutit bort brevinkastet och delar av lägenhetsdörren, för att sedan ta sig in i lägenheten. Vid ett (1) tillfälle har man använt en stegen för att klättra in på balkongen och därefter krossat rutan i balkongdörren.

Vid två (2) inbrott i villa har ett fönster brutits upp och vid ett (1) tillfälle har altandörren brutits upp. Vid ett (1) inbrott i villa har ett hål gjorts i fönster nära handtag och fönstret har sedan öppnats från insidan.

Tips på förebyggande åtgärder

Montera brytskydd som gör det svårt för tjuven att komma åt med en kofot eller mejsel, mellan fönster och karm eller dörr och karm.

Ett extralås (tillhållarlås) gör det svårare att bryta upp en dörr och det blir samtidigt svårare att använda dyrk. Montera och använd låskåpa om brevinkast finns i dörren, för att förhindra användning av låsslunga.

I ett flerfamiljshus är entréporten en del av fastighetens skalskydd och bör därför vara låst även dagtid. Släpp inte in någon obehörig i trapphuset utan att observera vart personen/personerna tar vägen. Fråga gärna vem man ska besöka.

Ett fönsterlås gör det svårare att bryta upp ett fönster och förhindrar att fönstret kan öppnas inifrån, om rutan krossas. Fönsterlås eller låsbart handtag på fönster och altandörr bör alltid finnas.

Ta bort objekt på tomten som kan användas som stege.

Mer information om inbrottsförebyggande åtgärder hittar du på www.stoldskyddsforeningen.se alternativt i kontakt med en auktoriserad låssmed.

Inbrott i granndistrikten under maj månad

Antalet anmälda inbrott eller inbrottsförsök under maj månad var i lokalpolisområde Globen 30st, i lokalpolisområde Skärholmen 42st, i lokalpolisområde Huddinge 23st och i lokalpolisområde Nacka 33st.

Totalt i Stockholms län har det under maj anmälts ca 500st inbrott eller inbrottsförsök i bostad.

Inbrott i juni...

Från den 1 till 13 maj (2017) har det anmälts 6st inbrott eller försök i lokalpolisområde Farsta, att jämföra med 3st brott samma period föregående år.

Inbrott eller försök i villa: Maratonvägen 13/6.

Inbrott eller försök i lägenhet: Filipstadsbacken 4/6, Skebokvarnsvägen 5/6, Postiljonsvägen 5/6, Ervallakroken 8/6, Torögatan 9/6

I Stockholms län har det under samma period (1-13 juni -17) anmälts 190st inbrott eller försök.

Pågående brott:	112
Anmälan och tips:	114 14
Tips kan även mejlas till:	registrator.stockholm@polisen.se

Ringa 112 direkt vid pågående brott! Och försök att hålla telefonlinjen fri efter avslutat larmsamtal, så att ny kontakt kan tas av patruller som är på väg fram till platsen.

AKTUELLT!

Nu är sommaren här och snart även den efterlängttade semestern, lovet eller resan. Normalt ökar antalet inbrott under årets mörka period men även semestertider är "högsäsong" för inbrott. De senaste åren har juli månad stuckit ut med en tydlig ökning av antalet anmälda inbrott i lokalpolisområde Farsta. Glöm inte bort att informera dina grannar när du reser bort och arbeta aktivt med att hålla igång grannsamverkan, även under sommaren.

"Åldringsbrott"

Dessvärre kan vi den senaste tiden se en ökning av anmälda åldringsbrott. I flera fall har äldre personer blivit bestulna på bankomatkort/plånbok efter att de handlat eller tagit ut pengar. Stölden upptäcks först i efterhand och inte sällan tror målsägande att man själv tappat eller förlagt bankomatkortet. Efter stölden har gärningsperson/personer tagit ut eller försökt ta ut större belopp med hjälp av bankomatkortet och koden som de observerat eller hittat i plånboken.

OBS! Förvara ALDRIG koden tillsammans med kortet i plånboken eller handväskan. Om du behöver en minneslapp för att komma ihåg koden ska den förvaras avskilt från kortet. Se till så att ingen ser din kod när du slår in den för att betala med kortet eller när du tar ut pengar från en bankomat, genom att till exempel stå nära terminalen och genom att hålla andra handen som ett skydd.

I andra fall har gärningsperson utgett sig för att komma från hemtjänst eller att de ska utföra en åtgärd i bostaden och på så sätt lurat sig in. När personen/personerna lämnat bostaden upptäcks att plånbok, bankomatkort eller smycken saknas.

Vi ber er vara vaksamma och uppmärksamma era äldre släktingar och vänner om förekomsten av dessa brott. Förebyggande tips går att hitta via https://polisen.se/Stockholms_lan/Utsatt-for-brott/Skydda-dig-mot-brott/Brott-mot-aldre-och-funktionsnedsatta/

Cykelstöder

Nu när sommaren är här ökar även antalet cykelstöder. Här kommer några tips på vad du kan göra innan det är för sent.

- Lås cykeln med ett **certifierat cykellås eller hänglås och kätting i klass 2**.
- Lås helst fast cykeln i ett fast föremål även utanför hemmet.
- Parkera cykeln så öppet som möjligt, på en plats där det rör sig mycket folk.
- **Märk och registrera din cykel** med hjälp av DNA-märkning och/eller Stöldskyddsregister.
- **Notera eller fotografera cykelns RAM-nummer** så att du har det i samband med polisanmälan om cykeln skulle bli stulen.
- Lås in cykeln när du inte använder den.
- Var noggrann när du köper en begagnad cykel. Om du köper en stulen cykel riskerar du att få återlämna den utan att få köpeskillingen tillbaka. Du kan inte längre hävda att du har köpt något i god tro.
- Om du har en dyrare cykel måste du ha en tilläggförsäkring som komplement till din ordinarie hemförsäkring. Kontakta ditt försäkringsbolag för mer information.

Läs mer på www.stoldskyddsforeningen.se

Oseriösa hantverkare

Nu är det även säsong för kringresande hantverkare som erbjuder allehanda jobb, t.ex. plattläggning, asfaltering och takomläggning. Läs nedan punkter innan du anlitar någon.

- Betala aldrig i förskott.
- Se till att den du anlitar har svensk F-skattesedel.
- Mer upplysningar om detta kan man få via Skatteverket telefon: 0771-567 567.
- Begär referenser.
- Begär identitetshandlingar.
- Kontrollera bolagsuppgifter via Bolagsverket telefon: 0771-670 670.
- Upprätta juridiskt hållbara kontrakt.
- Låt inte arbetet påbörjas utan att ni klarat ut alla detaljer.

Eldning

Elda på sin egen tomt, vad gäller?

När du eldar sker det alltid under eget ansvar. De som eldar har ansvaret för att elden inte sprids okontrollerat samt att eldandet inte leder till besvär för andra. Röken kan vara mycket irriterande för allergiker. Ta hänsyn till din omgivning. Under vissa perioder då det är extremt torrt ute i skog och mark kan räddningstjänsten utfärda ett eldningsförbud. För att veta vad som gäller den dag du ska elda eller grilla kan du ringa våra automatiska telefonsvarare för information.

Storstockholms brandförsvars region: 08-454 83 39

Kommunen kan också utfärda ett eldningsförbud på grund av miljöskäl. Den informationen är man skyldig att ta reda på och man hittar den på kommunens hemsida.

Eftersom regler för eldning av trädgårdsavfall skiljer sig åt mellan våra medlemskommuner rekommenderar vi att du går in på respektive kommuns hemsida för att få reda på vilka regler som gäller för dig.

Ovan info är saxat från <http://www.storstockholm.brand.se>

Grillning - tips

- Placera grillen stadigt. Håll avstånd till byggnader och andra brandfarliga objekt! Placera inte grillen vid en träfasad, ett öppet fönster eller under ett tak.
- Var försiktig med tändvätska! Den orsakar ett mer svårkontrollerbart brandförlopp. Välj hellre tändrör, tändklossar, tändpapper eller eltändare. Använd aldrig T-sprit för att tända en grill som slocknat. Det är livsfarligt. Flaskan kan explodera.
- Elda bara med grillkol eller bricketter.
- Ha släckredskap till hands, en hink vatten eller en vattenslang, så att du kan släcka om olyckan är framme. Om du grillar i naturen uppmanas du alltid till försiktighet. Är det torrt i marken kan en enda gnista räcka för att orsaka en gräsbrand med förödande konsekvenser. Den som på grund av oaktsamhet startat en brand kan ställas till svars för detta.
- Många markbränder har startats av engångsgrillar. En engångsgrill är inte att betrakta som en säker grillplats.
- När maten är färdig glöms grillen ofta bort. Tänk på att lägga ett lock på grillen, om lock inte finns, kyl kolen med vatten.
- Kontrollera noggrant att kolen inte glöder efteråt! Tänk på att briketter kan glöda på insidan fast du hållt vatten över dem. Ett bra tips är att lägga aluminiumfolie i botten på grillen. När glöden är släckt kan du vika ihop folien till ett paket och låta det stå ute till nästa dag.
- Kan du hålla i kolen med fingrarna är den kall nog att slängas. Låt annars grillen stå med locket på eller dränk kolen i vatten. Då slipper du vara den som orsakar en brand.
- Lämna aldrig grillen utan bevakning.

Stående tips!

- **Lås alltid alla lås** när du lämnar hemmet, även för korta stunder.
- **Stäng alltid låskåpan** om du bor i lägenhet med brevinkast i dörren, så att tjuven inte kan använda sig av låsslunga.
- **Plocka undan stegar** och andra verktyg som lätt kan användas som inbrottsverktyg.
- Sätt timer med oregelbunden tidsinställning på **belysning** och ev. radio.
- **Glöm inte att berätta för grannarna om du ska resa bort**, så de kan hjälpa till att ha koll på din bostad, t.ex. med posttömning, sophantering m.m. Upplys dem även om det är någon som ska ha tillgång till din bostad under bortavaron.
- **Förvara stöldbegärlig egendom** såsom smycken, pengar, pass, läsplatlor m.m. **på ett betryggande sätt**. Gör det svårt för tjuven att hitta värdesaker!
- Stöldskyddsmärk värdeföremål med t.ex. **märk-DNA** och fotografera eller filma dina värdesaker.
- Glöm inte att skriva upp tillverkningsnummer/ram-nummer/IMEI-nummer etc. (IMEI-nr på telefonen= tryck *#06#)
- **Se över bostadens skalskydd, ur ett helhets perspektiv!**
- **Personer som ringer på dörren utan att kunna uppge ett legitimt skäl eller betar sig märkligt när man upptäcker att någon är hemma-** Misstänker du att personen rekognoserar för inbrott, observera vart personen tar vägen och meddela polisen direkt.
- Installera/aktivera eventuell **spårningsfunktion** i mobiltelefoner och surfplattor. Och meddela polisen att funktionen finns, vid ett eventuellt inbrott.

Om ni har problem med klotter, trasiga gatlyktor, skrotbilar, brunnslock m.m. på kommunalmark i ert område, anmäler ni detta till **Stockholms Stads felanmälan**.

Tfn: 08-651 00 00

Stockholms stads e-tjänst:

<http://www.stockholm.se/TrafikStadsplanering/Felanmalan-och-synpunkter/>

Ladda gärna ner Tyck till-appen i din mobiltelefon

UTBILDNING- Grannsamverkan

Nästa utbildningstillfälle blir till hösten. Meddela ditt huvudkontaktombud om du är intresserad av att utbilda dig till kontaktombud. Utbildningen genomförs på polisstationen i Farsta och tar ca 2 timmar, en vardagkväll. Närmare information om nästa utbildning skickas direkt till huvudkontaktombuden efter sommaren.

Och känner du någon som vill starta upp en ny Grannsamverkansförening, be dem kontakta oss.

Glöm inte att en fungerande grannsamverkan gör skillnad!

Det sista en inbrottstjuv/brottsling vill är att bli iakttagen...

Med soliga hälsningar



Peter Aasa
Kommunpolis
Lokalpolisområde Farsta
010-56 421 44
mejl: peter.aasa@polisen.se

Malin Därth
Kommunpolis
Lokalpolisområde Farsta
010-56 421 22
mejl: malin.darth@polisen.se

Gå gärna in på Farstapolisens Facebook och få mer information om vad som händer i området.

www.facebook.com/farstapolisen

(Du behöver inte ha egen Facebook för att titta på vår sida)